

ESTADO DE CONSERVACIÓN DE LOS YACIMIENTOS DE LA VALL DE SEGART

José Ramón Carbonell Rubio

La Vall de Segart o Palmosa es una de las dos existentes en la parte septentrional de la Sierra Calderona o de Porta Celi, junto a la vecina Vall de Toliu, incluida enteramente en el término de Gilet, donde se encuentra el monasterio de Santo Espíritu del Monte, más residencial y separada de la primera por un cordón de montañas. A grandes rasgos el término de Segart coincide con la propia vall y las alturas que lo delimitan, excepción del extremo meridional, que integra el inicio del *barranc del Meliquet*, que vierte sus aguas a la cuenca del Turia. El barranco de Segart drena la vall homónima entrando en el término de Albalat dels Tarongers y vierte sus aguas en el río Palancia. Un total de nueve barrancos principales vierten sobre la Vall de Segart (Barranc de la Font, de la Moleta, de la Murta, de Les Merles, del Murtal, del Campaner...)

El resultado de la configuración del medio físico es un valle muy cerrado y con una orografía escarpada y de tan solo 14 kilómetros de distancia. En este contexto fue decisiva, para su ocupación y gestión del territorio, la presencia de algunas fuentes para consumo humano o el riego de pequeñas huertas.

Esta configuración servirá para que la vall se utilice como elemento de comunicación entre las dos vertientes de la Serra de la Calderona, con ese hecho es normal que fuera densamente poblado en la Edad del Bronce Valenciano y durante la época ibérica (Lluch Arnal, 1955).

Ficha de estado de conservación de yacimiento

Para la creación de la ficha hemos utilizado una mezcla de las presentadas por Carrasco (2016), Martí Bonafé (1998) y las fichas del Catálogo de Yacimientos Arqueológicos de la Consellería de Cultura, para el subapartado de 'Tipología de ubicación' hemos empleado las utilizadas por Ripollés Adelantado (1994).

La estructura máxima sería la siguiente:

Número de expediente: sistema numérico de control individual del yacimiento (del tipo **##.###-##/#####**) formado por cuatro secciones:

1. Número de provincia: en este caso 46
2. Número de población: hemos utilizado los códigos INE, en este caso 010 para Albalat dels Tarongers y 245 para Segart
3. Número correlativo de yacimiento dentro del término municipal
4. Año de creación de ficha

I. Localización y descripción

- Nombre del yacimiento: se incluye el número de expediente de Bien de Interés Cultural o de la Consellería de Cultura si lo tuviera.
- Municipio
- Acceso (eliminado en la ficha publicada)
- Naturaleza del terreno
- Recursos hídricos cercanos
- Descripción de yacimiento
- Visibilidad desde el yacimiento de otros de la Vall
- Superficie de dispersión de materiales
- Altitud
- Datum Longitud/Latitud (eliminado en la ficha publicada)
- Datum ETRS89 USO 30 (eliminado en la ficha publicada)
- Tipología de ubicación

II. Administración y registro

- Grado de protección
- Intervenciones arqueológicas y tipos

III. Datos bibliográficos y culturales

- Bibliografía del yacimiento
- Tipo
- Período
- Observaciones

IV. Datos de registro material

- Según origen
- Inventario, datos sacados de Lobregat (1972)
- Croquis, datos facilitados por Ripollés Adelantado (1994)

V. Estado de Conservación

- Grado de Conservación General
- Causas de degradación
 1. Evidencias de erosión medioambientales
 2. Factores antrópicos
 3. Daños en la actualidad
 4. Riesgos previsibles para el yacimiento
- Estado de conservación por cronología
 1. Excavaciones clandestinas
 2. Número de intervenciones clandestinas aproximadas
 3. Cronología de las excavaciones clandestinas
 4. Tamaño aproximados
 5. Materiales arqueológicos abandonados junto a la excavación
- Observaciones

VI. Planos de situación (eliminado en la ficha publicada)

VII. Fotos (eliminado en la ficha publicada, salvo en la ficha de Les Raboses)

VIII. Láminas

BIBLIOGRAFÍA

Aparicio Pérez, J. (1976) Estudio económico y social de la Edad de Bronce Valenciano. Publicaciones del Archivo Municipal de Valencia, 8.

(1984) Materiales inéditos de la montaña de Les Raboses (Albalat dels Tarongers). ARSE, 19, pp. 419-427.

Bru i Vidal, S. (1958) Notas de arqueología saguntina, APL, VII, pp. 147-171.

Carrasco López, M. J. (2016) La monitorización de yacimientos arqueológicos en la Región de Murcia. Propuesta de una ficha para el diagnóstico del estado de conservación, Trabajo de Final de Máster de Conservación y Restauración de Bienes Culturales de la Universitat Politècnica de València.
Enguix Alemany, R y Martí Oliver, B (1977) El poblamiento prehistórico del Bajo Palancia, *Saguntum-PLAV*, 12, pp 21-22

Ferrándis, M.M. y Parra, A.V. (2007). Rutas arqueológicas 2007 Albalat dels Tarongers.

Fletcher Valls, D. (1955) La labor del SIP y su museo el pasado año 1954.

Fletcher Valls, D. (1956) Les Raboses (Albalat dels Tarongers). Noticiario Arqueológico Hispánico, III-IV, 1954-55, pag 252.

Gil-Mascarell, M. (1971) "Yacimientos ibéricos de la región valenciana: estudio de poblamiento".

Tesis doctoral

Gil-Mascarell, M. y Aranegui, C. (1977) El poblamiento del Bajo Palancia en época ibérica, *Saguntum-PLVA*, 12, p 191-241

Gómez Serrano, N. P. (1931) Secció d'Antropologia i Prehistoria. Resum dels treballs de la Secció durant l'any 1930, Anales del Centro de Cultura Valenciana, Tomo IV, p 73 y 127

(1945) Sección Arqueológica y Prehistórica. Cursos 1943-44 y 1944-45, Anales del Centro de Cultura Valenciana.

Llobregat, E. (1972) La colección Andrés Monzó Nogués (Materiales para el estudio del poblamiento antiguo de la provincia de Valencia), APL, XIII p 55-80

Lluch Arnal, E. (1955). Los pasos naturales de la sierra de Náquera (o Calderona)

Martí Bonafé, M^a.A. (1998) El área territorial de Arse-Saguntum en época ibérica

Martín, G. (1992) Materiales romanos en las colecciones del Museo de Prehistoria de Valencia (Antiguo fondos, I). Serie de Trabajos Varios del Servicio de Investigación Prehistórica, 89, p.411-441.

Mata, C. y Bonet, H. (1992). La cerámica ibérica: ensayo de tipología. Serie de Trabajos Varios del Servicio de Investigación Prehistórica, 89, pp. 117-173.

Monzó Nogués, A. (1946) Notas arqueológico-prehistóricas del agro saguntino, Anales del Centro de Cultura Valenciana (14), 29-50, (15), 57-81, (16), 139-156.

(1947) De Arqueología, Anales del Centro de Cultura Valenciana, Tomo XV, pp. 118-136.

(1954) L'Albardeta (Albalat dels Tarongers). APL, V, pp 15-18

(1987) Crónica parroquial de Albalat de Taronchers de esta diócesis y provincia de Valencia, compuesta hasta el año 1952 por el Cura párroco de la misma don Andrés Monzó Nogués, según los datos arqueológicos, archivos, historias y relatos tradicionales.

Navarro F. y Esteve F. (1944) "Trovalles prehistòriques a Albalat dels Tarongers", Almanaque de las Provincias.

Pérez Mínguez, R., (1987). Punta de flecha de hueso de la Muntanya de Les Raboses (Albalat dels Tarongers, Valencia). ARSE, (22).

Pingarrón, E. (1981) Estructura de poblamiento rural romano entre los ríos Magro y Palancia (tesis de licenciatura).

Pla Ballester, E. (1957) Actividades del Servicio de investigaciones Prehistóricas (1946-1955), APL, VI p 187-243.

(1963) Arqueología del partido de Sagunto, Generalitat (Boletín de la Diputación Provincial de Valencia y de la Institución Alfonso el Margánimo), 3

Ramón Torres, I. (1995) Las ánforas fenicio-púnicas del Mediterráneo Central y Occidental. Col.lecció Instrumenta, 2

Ripollés Adelantado, E. (1994) Les Raboses (Albalat dels Tarongers): un yacimiento de la Edad del Bronce en el Bajo Palancia, APL, XXI, pp 47-82.

(2000). Notas en torno a la tipología, cronología y origen de una punta de flecha de hueso localizada en el yacimiento de les Raboses (Albalat dels Tarongers, Valencia): las puntas con doble aletas de la edad del Bronce. Quaderns de prehistòria i arqueologia de Castelló, (21), 95-108.

Número Expediente: 46.010-08/2018

I. LOCALIZACIÓN Y DESCRIPCIÓN

Nombre del yacimiento	Municipio
Mont dels Terrers	Albalat dels Tarongers
Naturaleza del terreno	
Montañoso con restos de antiguos cultivos de secano	
Recursos hídricos cercanos	
Font del Sapo	
Descripción	
Les restes constructives és troben a la part superior, pel vessant Est en aterrassament. S'estén cap al Nord. Planta complexa en la que s'observen elements quadrangulars que es distingeixen de la linea de tancament i és repeteix. (01/01/1990, Inventario de Yacimientos Arqueológicos)	
Visibilidad desde el yacimiento	
<input type="checkbox"/> 1. L'Albardeta (Edad del Bronce) <input type="checkbox"/> 2. Alt de la Redona (Bronce-ibérico) <input type="checkbox"/> 3. Cova Buitrera (Ibérico) <input type="checkbox"/> 4. El Palmeral/ La Murta (Bronce-ibérico) <input type="checkbox"/> 5. El Piló/Les Forquetes (Ibérico-romano)	<input type="checkbox"/> 6. El Planet (Ibérico-romano) <input type="checkbox"/> 7. Les Raboses (Edad del Bronce) <input type="checkbox"/> 9. El Castell (Bronce-ibérico) <input type="checkbox"/> 10. L'Hortet (Ibérico)
Superficie dispersión	Altitud (m.s.n.m)
1.897 m ²	284
Tipología de ubicación	
<input type="checkbox"/> 1. Cumbre y ladera de un cerro <input type="checkbox"/> 2. Espolón de relieve en cuesta <input checked="" type="checkbox"/> 3. Cumbre y laderas de un cerro <input type="checkbox"/> 4. Loma en unión a una mayor	<input type="checkbox"/> 5. Cresta central <input type="checkbox"/> 6. Cresta <input type="checkbox"/> 7. Loma

II. ADMINISTRACIÓN Y REGISTRO

Grado de protección					
<input type="checkbox"/>	Zona de intervención arqueológica. BIC	<input checked="" type="checkbox"/>	Zona de restos arqueológicos	<input type="checkbox"/>	Zona de entorno arqueológico
Intervenciones					
1987 Prospección arqueológica (Eva Ripollés Adelantado; Ripollés Adelantado, 1994)					

III. DATOS BIBLIOGRÁFICOS Y CULTURALES

Bibliografía			
Monzó Nogués, 1946, 34 y 78 Llobregat, 1972, 62 Enguix y Martí, 1977 Ripollés Adelantado, 1994, 47-82 Ferrándis y Parra, 2007, 15-16			
Tipo	Periodo: 1600-1100 a.n.e.		
Poblado en altura (EB)	<input checked="" type="checkbox"/> Edad del Bronce Bronce I y II	<input checked="" type="checkbox"/> Cultura Ibérica	<input type="checkbox"/> Cultura Romana
Grupo IV: Atalaya o fortín (CI)		Bronce I y II	

IV. DATOS DE REGISTRO MATERIAL

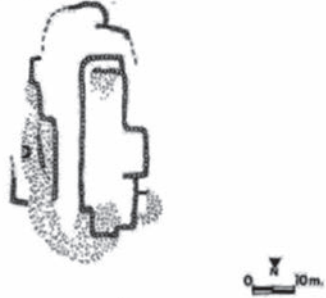
<input checked="" type="checkbox"/> Líticos <input checked="" type="checkbox"/> Cerámicos <input checked="" type="checkbox"/> Metálicos	<input checked="" type="checkbox"/> Huesos <input checked="" type="checkbox"/> Estructuras <input type="checkbox"/> Otros
Inventario	Croquis (Ripollés Adelantado, 1994)
A) Cerámicos 1. Tiestos de cerámica ibérica, muy borrosa, que parece haber tenido decoración geométrica. 2. Cerámica de pasta basto, con abundante desgrasante y núcleos quemados por reducción, quedando las caras de color claro, oxidado.	MONT DELS TERRERS 

V. ESTADO DE CONSERVACIÓN

Grado de Conservación General				
<input type="checkbox"/> Bueno	<input type="checkbox"/> Regular	<input type="checkbox"/> Deteriorado	<input checked="" type="checkbox"/> Muy deteriorado	<input type="checkbox"/> Destruído
Causas de degradación				
Evidencias de erosión medioambiental				
- Cubierto de vegetación y con poca visibilidad de estructuras				
Factores antrópicos				
- Aterrazamientos				
- Laboreo agrícola				

Número Expediente: 46.010-01/2018

I. LOCALIZACIÓN Y DESCRIPCIÓN

Nombre del yacimiento	Municipio
L'Albardeta	Albalat dels Tarongers
Naturaleza del terreno	
Pequeño montículo unido a L'Albardeta. El jaciment està localitzat en una espècie de replà o segon cim d'una de les muntanyes situades al costat del Garbí, L'Albarda. Montañoso, bosque bajo	
Recursos hídricos cercanos	
Font de l'Omet, Font d'Isidro y Font del Sapo	
Descripción	
El espacio es muy reducido y la pendiente es muy fuerte, parece que solamente que se ocupo solamente la pequeña plataforma superior. Presenta restos de muro en la parte más accesible (oeste) que comunica con la cima más elevada. (26/05/1988, Inventario de Yacimientos Arqueológicos)	
Visibilidad desde el yacimiento	
<input checked="" type="checkbox"/> 2. Alt de la Redona (Bronce-ibérico) <input type="checkbox"/> 3. Cova Buitrera (Bronce-ibérico) <input type="checkbox"/> 4. El Palmeral/ La Murta (Bronce-ibérico) <input checked="" type="checkbox"/> 5. El Piló/Les Forquetes (Ibérico-romano) <input checked="" type="checkbox"/> 6. El Planet (Ibérico-romano)	<input checked="" type="checkbox"/> 7. Les Raboses (Edad del Bronce) <input checked="" type="checkbox"/> 8. Mont dels Terrers (Bronce-ibérico) <input type="checkbox"/> 9. El Castell (Bronce-ibérico) <input type="checkbox"/> 10. L'Hortet (Ibérico)
Superficie dispersión	Altitud (m.s.n.m)
780 m ²	330
Tipología de ubicación	
<input type="checkbox"/> 1. Cumbre y ladera de un cerro <input checked="" type="checkbox"/> 2. Espolón de relieve en cuesta <input type="checkbox"/> 3. Cumbre y laderas de un cerro <input type="checkbox"/> 4. Loma en unión a una mayor	<input type="checkbox"/> 5. Cresta central <input type="checkbox"/> 6. Cresta <input type="checkbox"/> 7. Loma

II. ADMINISTRACIÓN Y REGISTRO

Grado de protección					
<input type="checkbox"/>	Zona de intervención arqueológica. BIC	<input checked="" type="checkbox"/>	Zona de restos arqueológicos	<input type="checkbox"/>	Zona de entorno arqueológico
Intervenciones					
1987 Prospección arqueológica (Eva Ripollés Adelantado; Ripollés Adelantado, 1994, 47-82)					

III. DATOS BIBLIOGRÁFICOS Y CULTURALES

Bibliografía			
Gómez Serrano, 1931 Monzó Nogués, 1946 Monzó Nogués, 1954, 15 Bru i Vidal, 1958, 147-171 Llobregat, 1972, 60 Gil-Mascarell y Aranegui, 1977, 191-241 Pingarrón, 1981 Ripollés Adelantado, 1994, 47-82 Ferrándis y Parra, 2007, 13-14			
Tipo	Periodo: 1600-1100 a.n.e.		
Poblado en altura	<input checked="" type="checkbox"/> Edad del Bronce Bronce I y II	<input type="checkbox"/> Cultura Ibérica	<input type="checkbox"/> Cultura Romana
Observaciones			
Restos constructivos en la zona oeste y SW con muros de bloques de rodano			

IV. DATOS DE REGISTRO MATERIAL

<input checked="" type="checkbox"/> Líticos <input checked="" type="checkbox"/> Cerámicos <input checked="" type="checkbox"/> Metálicos	<input checked="" type="checkbox"/> Huesos <input checked="" type="checkbox"/> Estructuras <input type="checkbox"/> Otros
Inventario	Croquis (Ripollés Adelantado, 1994)
A) Cerámicos 1. Fragmentos de cerámica a mano, de pasto basto, con núcleo negro, reducido y abundante desgrasante, mientras que las caras quedan claras por su cocción a fuego oxidante. Algunos de los tiestos permiten reconocer vasos de perfil aquillado. Entre los fragmentos destacan uno de lo boca de una vasija, de superficie bruñida, y otro de la pared y borde de la boca de otro vaso que ostenta un momelón de aprehensión inmediatamente debajo del borde. (Llobregat, 1972)	

V. ESTADO DE CONSERVACIÓN

Grado de Conservación General				
<input type="checkbox"/> Bueno	<input type="checkbox"/> Regular	<input type="checkbox"/> Deteriorado	<input checked="" type="checkbox"/> Muy deteriorado	<input type="checkbox"/> Destruído
Causas de degradación				
Evidencias de erosión medioambiental				
- Derribos al NO - Vegetación y maleza				
Factores antrópicos				
- Canteras				

Número Expediente: 46.010-02/2018

I. LOCALIZACIÓN Y DESCRIPCIÓN

Nombre del yacimiento	Municipio
Alt de la Redona o Montalt	Albalat dels Tarongers/Gilet
Naturaleza del terreno	
Vegetación escasa, presentando las laderas restos de cultivos de secano en bancales ya abandonados y precario monte bajo mediterráneo	
Recursos hídricos cercanos	
Margen derecha del Palància y el barranc del Xocainet al sur	
Descripción	
Yacimiento de amplia cronología, el yacimiento en la parte sureste, la zona más llana y más erosionada (1998, Martí Bonafé)	
Visibilidad desde el yacimiento	
<input type="checkbox"/> 1. L'Albardeta (Edad del Bronce) <input type="checkbox"/> 3. Cova Vuitrera/Buitrera (Ibérico) <input checked="" type="checkbox"/> 4. La Murta/El Palmeral (Bronce-ibérico) <input type="checkbox"/> 5. El Planet (Ibérico-romano) <input type="checkbox"/> 6. El Piló/Les Forquetes (Ibérico-romano)	<input type="checkbox"/> 7. Les Raboses (Edad del Bronce) <input type="checkbox"/> 8. Mont dels Terrers (Bronce-ibérico) <input checked="" type="checkbox"/> 9. El Castell (Bronce-ibérico) <input type="checkbox"/> 10. L'Hortet (Ibérico) <p style="text-align: right;">(Posiblemente todos)</p>
Superficie dispersión	Altitud (m.s.n.m)
2.000-2.500 m ²	427
Tipología de ubicación	
<input checked="" type="checkbox"/> 1. Cumbre y ladera de un cerro <input type="checkbox"/> 2. Espolón de relieve en cuesta <input type="checkbox"/> 3. Cumbre y laderas de un cerro <input type="checkbox"/> 4. Loma en unión a una mayor	<input type="checkbox"/> 5. Cresta central <input type="checkbox"/> 6. Cresta <input type="checkbox"/> 7. Loma

II. ADMINISTRACIÓN Y REGISTRO

Grado de protección					
[]	Zona de intervención arqueológica. BIC	[X]	Zona de restos arqueológicos	[]	Zona de entorno arqueológico
Intervenciones					
Años 40, prospecciones (Andrés Monzó Nogués) 1987 Prospección arqueológica (Eva Ripollés Adelantado; Ripollés Adelantado, 1994) s/f, excavación de una dependencia					

III. DATOS BIBLIOGRÁFICOS Y CULTURALES

Bibliografía			
Navarro y Estevez, 1944, 197 Monzó Nogués, 1946, 33, nota 1 Fletcher Valls, 1955, 43 Pla Ballester, 1957, 210 Bru i Vidal, 1958, 166 Llobregat, 1972, 73-74 Gil-Marcarell y Aranegui, 1977, 198 Martín, 1992, 421 Ripollés Adelantado, 1994, 47-82 Ramón Torres, 1995 Martí Bonafé, 1998, 132-134 Ferrándis y Parra, 2007, 16-17			
Tipo	Periodo: 1600-1100 a.n.e. XVIII		
Poblado en altura (EB) Grupo IV: Atalaya o fortín (CI) Poblado en altura (EM)	[X] Edad del Bronce Bronce I y IV	[X] Cultura Ibérica Ibérico Pleno Ibérico tardío?	[X] Edad Media [X] Edad Moderna [X] Edad Contemp.
Observaciones			
Martí Bonafé no encuentra cerámica romana			

IV. DATOS DE REGISTRO MATERIAL

<input type="checkbox"/> Líticos	<input type="checkbox"/> Huesos
<input checked="" type="checkbox"/> Cerámicos	<input checked="" type="checkbox"/> Estructuras
<input checked="" type="checkbox"/> Metálicos	<input type="checkbox"/> Otros
Inventario (Llobregat, 1972)	
<p>B) Cerámicos</p> <ol style="list-style-type: none"> 1. En superficie restos cerámicos de época medieval (común y vidriada), fundamentalmente bases planas y asas acintadas. 2. Cerámica a mano de la Edad del Bronce. 3. Fragmento de cerámica de tipo A ibérica sin decorar. 4. Fragmentos de posible ánfora de cerámica de tipo fenicio occidental de tipo "Bahía de Cádiz", "Málaga" o "Extremo-Occidente" <p>C) Metálicos</p> <ol style="list-style-type: none"> 5. Varios clavos de hierro, muy oxidados. Uno de ellos, muy largo, mejor conservado, de sección cuadrangular, algo curvado. Los otros, más gruesos, son todos de sección circular. 6. Fragmento de una placa rectangular, de plomo, con remaches. 	

V. ESTADO DE CONSERVACIÓN

Grado de Conservación General				
<input type="checkbox"/> Bueno	<input type="checkbox"/> Regular	<input type="checkbox"/> Deteriorado	<input type="checkbox"/> Muy deteriorado	<input type="checkbox"/> Destruído
Causas de degradación				
Evidencias de erosión medioambiental				
- Cubierto de maleza y vegetación				
Factores antrópicos				
- Aterrazamientos				
- Excavaciones clandestinas				
Observaciones				
Las actividades clandestinas han dejado estructuras de piedra de cronología indeterminada. Estas actuaciones han afectado a los niveles medievales (Bonafé, 1998)				

Número Expediente: 46.010-03/2018

I. LOCALIZACIÓN Y DESCRIPCIÓN

Nombre del yacimiento	Municipio
La Cova Buitrera	Albalat dels Tarongers
Naturaleza del terreno	
Montañoso, contacto con la llanura aluvial	
Recursos hídricos cercanos	
Barranc de Segart y Acequia de Gausa	
Descripción	
La Cova Buitrera se encuentra en el margen derecho del barranc de Segart, al lado de las vías del ferrocarril en una especie de rellano elevado de formación aluvial erosionada por la acción del barranco. Solamente se observa un pequeño agujero prácticamente tapado. La cueva apareció cuando se construyó el ferrocarril por lo que posiblemente se destruyó en parte. Monzó Nogués habla del "caserío ibérico de Vuitrera" que probablemente no coincide con la cueva, pese a que ha sido imposible comprobar la existencia de material al interior por la dificultad de acceso. (13/05/1988, Inventario de Yacimientos Arqueológicos)	
Visibilidad desde el yacimiento	
<input type="checkbox"/> 1. L'Albardeta (Edad del Bronce) <input type="checkbox"/> 2. Alt de la Redona (Bronce-ibérico) <input type="checkbox"/> 4. El Palmeral/ La Murta (Bronce-ibérico) <input checked="" type="checkbox"/> 5. El Piló/Les Forquetes (Ibérico-romano) <input type="checkbox"/> 6. El Planet (Ibérico-romano)	<input type="checkbox"/> 7. Les Raboses (Edad del Bronce) <input type="checkbox"/> 8. Mont dels Terrers (Bronce-ibérico) <input type="checkbox"/> 9. El Castell (Bronce-ibérico) <input type="checkbox"/> 10. L'Hortet (Ibérico)
Superficie dispersión	Altitud (m.s.n.m)
menos de 2.500 m ²	100

II. ADMINISTRACIÓN Y REGISTRO

Grado de protección					
<input type="checkbox"/>	Zona de intervención arqueológica. BIC	<input type="checkbox"/>	Zona de restos arqueológicos	<input checked="" type="checkbox"/>	Zona de entorno arqueológico

III. DATOS BIBLIOGRÁFICOS Y CULTURALES

Bibliografía			
Monzó Nogués, 1946 Lluch Arnal, 1955 Ferrándis y Parra, 2007, 30-31			
Tipo	Periodo		
Hábitat disperso, Gruta	<input type="checkbox"/> Edad del Bronce	<input checked="" type="checkbox"/> Cultura Ibérica	<input type="checkbox"/> Cultura Romana

IV. DATOS DE REGISTRO MATERIAL

<input checked="" type="checkbox"/> Líticos	<input checked="" type="checkbox"/> Huesos
<input checked="" type="checkbox"/> Cerámicos	<input checked="" type="checkbox"/> Estructuras
<input checked="" type="checkbox"/> Metálicos	<input checked="" type="checkbox"/> Otros

V. ESTADO DE CONSERVACIÓN

Grado de Conservación General				
<input type="checkbox"/> Bueno	<input type="checkbox"/> Regular	<input type="checkbox"/> Deteriorado	<input checked="" type="checkbox"/> Muy deteriorado	<input type="checkbox"/> Destruído
Causas de degradación				
Evidencias de erosión medioambiental				
Factores antrópicos				
- Obras públicas - Obras realizadas junto a ella que han colmatado el acceso a la misma - Tradición oral de un acceso e incluso uso como vivienda a principios del s.XX				
Observaciones				
Parcialmente destruido por el ferrocarril				

Número Expediente: 46.010-04/2018

I. LOCALIZACIÓN Y DESCRIPCIÓN

Nombre del yacimiento	Municipio
El Palmeral/La Murta	Albalat dels Tarongers
Naturaleza del terreno	
Abundante vegetación formada por matorral bajo. Paisaje montañoso con restos de cultivos.	
Recursos hídricos cercanos	
Entre el Barranc de Segart y el de La Murta, al sureste la Font de La Murta	
Descripción	
Restos constructivos formando una especie de recinto y unas piedras hincadas que Nogués indica posible entrada al poblado, (1998, Martí Bonafé). Cuatro terrazas adaptadas al terreno (Ferrándis y Parra, 2007)	
Visibilidad desde el yacimiento	
<input type="checkbox"/> 1. L'Albardeta (Edad del Bronce) <input checked="" type="checkbox"/> 2. Alt de la Redona (Bronce-ibérico) <input type="checkbox"/> 3. Cova Vuitrera/Buitrera (Ibérico) <input type="checkbox"/> 5. El Piló/Les Forquetes (Ibérico-romano) <input type="checkbox"/> 6. El Planet (Ibérico-romano)	<input type="checkbox"/> 7. Les Raboses (Edad del Bronce) <input type="checkbox"/> 8. Mont dels Terrers (Bronce-ibérico) <input type="checkbox"/> 9. El Castell (Bronce-ibérico) <input type="checkbox"/> 10. L'Hortet (Ibérico)
	Condicionada la visibilidad
Superficie dispersión	Altitud (m.s.n.m)
1.170 m ²	224 (La Murta)/250 (El Palmeral)
Tipología de ubicación	
<input type="checkbox"/> 1. Cumbre y ladera de un cerro <input type="checkbox"/> 2. Espolón de relieve en cuesta <input type="checkbox"/> 3. Cumbre y laderas de un cerro <input checked="" type="checkbox"/> 4. Loma en unión a una mayor	<input type="checkbox"/> 5. Cresta central <input type="checkbox"/> 6. Cresta <input type="checkbox"/> 7. Loma

II. ADMINISTRACIÓN Y REGISTRO

Grado de protección					
<input type="checkbox"/>	Zona de intervención arqueológica. BIC	<input type="checkbox"/>	Zona de restos arqueológicos	<input checked="" type="checkbox"/>	Zona de entorno arqueológico
Intervenciones					
1931. ¿prospección? (Francisco Navarro, Centro de Cultura Valenciana)					
1946, cata (Andrés Monzó)					
1987 Prospección arqueológica (Eva Ripollés Adelantado; Ripollés Adelantado, 1994)					

III. DATOS BIBLIOGRÁFICOS Y CULTURALES

Bibliografía (formato APA (Apellido, año, página) y de mayor a menor antigüedad)			
Gómez Serrano, 1931, 62			
Monzó Nogués, 1946, 36, 39, 79			
Fletcher Valls, 1955, 43			
Bru i Vidal, 1958, 166			
Pla Ballester, 1963, 38			
Llobregat, 1972, 64			
Gil-Marcarell y Aranegui, 1977, 198			
Ripollés Adelantado, 1994, 47-82			
Martí Bonafé, 1998, 135-138			
Ferrándis y Parra, 2007, 17-19			
Tipo	Periodo: 1600-1100 a.n.e. XVIII		
Poblado en altura (EB) Grupo IV: Atalaya o fortín (CI)	<input checked="" type="checkbox"/> Edad del Bronce Bronce I y II	<input checked="" type="checkbox"/> Cultura Ibérica	<input type="checkbox"/> Cultura Romana
Observaciones			
Dos yacimientos diferenciados (Comentar problemas con horno cerámico de La Murta de Nogués p. 135)			

IV. DATOS DE REGISTRO MATERIAL

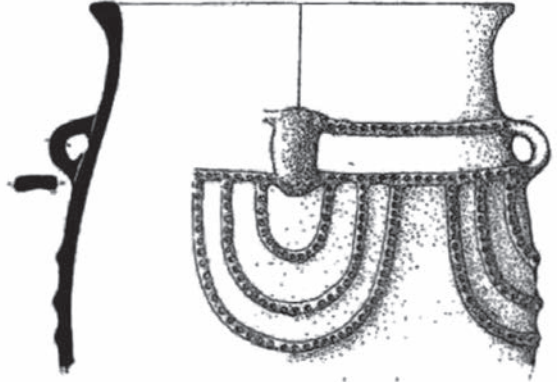
<p><input checked="" type="checkbox"/> Líticos <input checked="" type="checkbox"/> Cerámicos <input checked="" type="checkbox"/> Metálicos</p>	<p><input checked="" type="checkbox"/> Huesos <input checked="" type="checkbox"/> Estructuras <input type="checkbox"/> Otros</p>
<p>Inventario (Llobregat, 1972)</p>	<p>Croquis (La Murta) (Ripollés Adelantado, 1994)</p>
<p>A) Cerámicos 1. Fragmentos superficiales de cerámica ibérica de tipo A sin decorar Cerámica a mano de la Edad del Bronce.</p> <p>B) Metálicos 2. Pinza de cobre.</p>	<p>LA MURTA</p> 
 <p>La Murta, depósito Centro Arqueológico Saguntino (Ripollés Adelantado, 1994)</p>	

V. ESTADO DE CONSERVACIÓN

Grado de Conservación General				
<input type="checkbox"/> Bueno	<input type="checkbox"/> Regular	<input type="checkbox"/> Deteriorado	<input type="checkbox"/> Muy deteriorado	<input type="checkbox"/> Destruído
Causas de degradación				
Evidencias de erosión medioambiental				
- Maleza y cubierto de vegetación				
Factores antrópicos				
- Aterrazamientos				
- Laboreo agrícola				
Estado de conservación por cronología				
Maleza (2007, Ferrándis y Parra)				

Número Expediente: 46.010-05/2018

I. LOCALIZACIÓN Y DESCRIPCIÓN

Nombre del yacimiento	Municipio
El Piló/Les Forquetes (Nº BIC: 46.12.010-002)	Albalat dels Tarongers
Naturaleza del terreno	
Pequeño montículo	
Descripción	
(fecha descripción, origen dato)	
Visibilidad desde el yacimiento	
<input type="checkbox"/> 1. L'Albardeta (Edad del Bronce) <input type="checkbox"/> 2. Alt de la Redona (Bronce-ibérico) <input type="checkbox"/> 3. Cova Buitrera (Ibérico) <input type="checkbox"/> 4. El Palmeral/ La Murta (Bronce-ibérico) <input type="checkbox"/> 6. El Planet (Ibérico-romano)	<input type="checkbox"/> 7. Les Raboses (Edad del Bronce) <input type="checkbox"/> 8. Mont dels Terrers (Bronce-ibérico) <input type="checkbox"/> 9. El Castell (Bronce-ibérico) <input type="checkbox"/> 10. L'Hortet (Ibérico)
Superficie dispersión	Altitud (m.s.n.m)
m ²	150
Tipología de ubicación	
<input type="checkbox"/> 1. Cumbre y ladera de un cerro <input type="checkbox"/> 2. Espolón de relieve en cuesta <input type="checkbox"/> 3. Cumbre y laderas de un cerro <input checked="" type="checkbox"/> 4. Loma en unión a una mayor	<input type="checkbox"/> 5. Cresta central <input type="checkbox"/> 6. Cresta <input type="checkbox"/> 7. Loma

II. ADMINISTRACIÓN Y REGISTRO

Grado de protección					
<input checked="" type="checkbox"/>	Zona de intervención arqueológica. BIC	<input type="checkbox"/>	Zona de restos arqueológicos	<input type="checkbox"/>	Zona de entorno arqueológico
Intervenciones					
1931. ¿prospección? (Francisco Navarro, Centro de Cultura Valenciana)					
1946, cata (Andrés Monzó)					
1987 Prospección arqueológica (Eva Ripollés Adelantado; Ripollés Adelantado, 1994)					

III. DATOS BIBLIOGRÁFICOS Y CULTURALES

Bibliografía			
Monzó Nogués, 1946, 80			
Pla Ballester, 1963, 38			
Llobregat, 1972, 72			
Gil-Mascarell y Aranegui, 1977, 199			
Martí Bonafé, 1998, 139-140, 211			
Ferrándis y Parra, 2007, 27-28			
Tipo	Periodo		
	<input type="checkbox"/> Edad del Bronce	<input checked="" type="checkbox"/> Cultura Ibérica	<input checked="" type="checkbox"/> Edad Media
Observaciones			
Martí Bonafé duda que sea ibérico (p 211) pero es considerado como tal por Gil-Mascarell y Aranegui			

IV. DATOS DE REGISTRO MATERIAL

<input type="checkbox"/> Líticos	<input type="checkbox"/> Huesos
<input checked="" type="checkbox"/> Cerámicos	<input checked="" type="checkbox"/> Estructuras
<input type="checkbox"/> Metálicos	<input type="checkbox"/> Otros
Hallazgos encontrados	
Restos constructivos de un enclave y cerámicos medievales, dado a conocer por Monzó Nogués en 1946. Según Martí Bonafé no se encuentra cerámica ibérica.	
Inventario	
A) Cerámicos	
1. Fragmento de boca, cuello y hombro de un vaso de cuello estriado.	
2. Fragmento de cerámica ibérica con decoración de bandos.	
3. Fragmento del borde de un vaso de terra sigillata hispánico, forma Drag. 29.	

V. ESTADO DE CONSERVACIÓN

Grado de Conservación General				
<input type="checkbox"/> Bueno	<input type="checkbox"/> Regular	<input type="checkbox"/> Deteriorado	<input checked="" type="checkbox"/> Muy deteriorado	<input type="checkbox"/> Destruído
Causas de degradación				
Evidencias de erosión medioambiental				
- Cubierto de vegetación				
Factores antrópicos				
- Aterrazamientos				
-Corte de la A-23				
-Chalet muy cercano				
- Túnel de ferrocarril de la línea Valencia-Sagunto-Zaragoza				

VIII. LÁMINAS

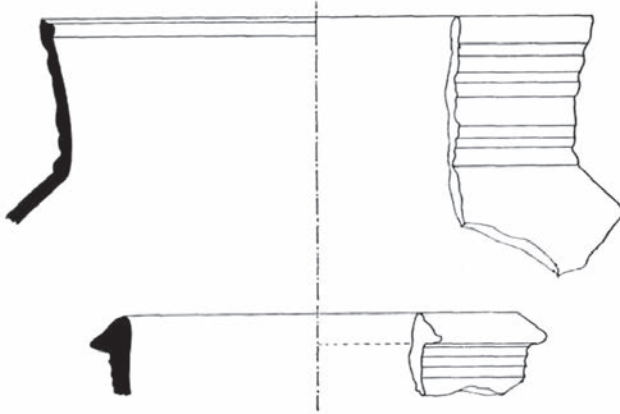

Cerámica de El Piló (Llobregat, 1972)

Número Expediente: 46.010-06/2018

I. LOCALIZACIÓN Y DESCRIPCIÓN

Nombre del yacimiento	Municipio
El Planet	Albalat dels Tarongers
Naturaleza del terreno	
Pequeña meseta, zona de cultivos. Llanura aluvial, entorno montañoso.	
Recursos hídricos cercanos	
Barranc de Segart, el barranc de Putjol, la acequia de Gausa y a 300 metros del Palància.	
Descripción	
El yacimiento se sitúa entre la carretera nacional, la carretera local de Segart y el barranc de Segart. Se ubica en una zona plana, aunque actualmente parece que solo se conserva un pequeño rellano en el ángulo que forma este punto. Se observan restos cerámicos en superficie, sobre todo de época ibérica. (26/05/1988, Inventario de Yacimientos Arqueológicos)	
Visibilidad desde el yacimiento	
<input type="checkbox"/> 1. L'Albardeta (Edad del Bronce) <input type="checkbox"/> 2. Alt de la Redona (Bronce-ibérico) <input type="checkbox"/> 3. Cova Buitrera (Ibérico) <input type="checkbox"/> 4. La Murta /El Palmeral (Bronce-ibérico) <input type="checkbox"/> 5. Piló/Les Forquetes (Ibérico-romano)	<input type="checkbox"/> 7. Les Raboses (Edad del Bronce) <input type="checkbox"/> 8. Mont dels Terrers (Bronce-ibérico) <input type="checkbox"/> 9. El Castell (Bronce-ibérico) <input type="checkbox"/> 10. L'Hortet (Ibérico)
Superficie dispersión	Altitud (m.s.n.m)
2.000 m ²	100
Tipología de ubicación	
<input checked="" type="checkbox"/> 1. Cumbre y ladera de un cerro <input type="checkbox"/> 2. Espolón de relieve en cuesta <input type="checkbox"/> 3. Cumbre y laderas de un cerro <input type="checkbox"/> 4. Loma en unión a una mayor	<input type="checkbox"/> 5. Cresta central <input type="checkbox"/> 6. Cresta <input type="checkbox"/> 7. Loma

II. ADMINISTRACIÓN Y REGISTRO

Grado de protección					
<input type="checkbox"/>	Zona de intervención arqueológica. BIC	<input type="checkbox"/>	Zona de restos arqueológicos	<input checked="" type="checkbox"/>	Zona de entorno arqueológico
Intervenciones					
1946. cata (Monzó Nogués) 1987 Prospección arqueológica (Eva Ripollés Adelantado; Ripollés Adelantado, 1994)					

III. DATOS BIBLIOGRÁFICOS Y CULTURALES

Bibliografía			
Gómez Serrano, 1945, 62 Monzó Nogués, 1946, 35; nota 1, 65-66, 130, 151 Monzó Nogués, 1947, 130-131 Pla Ballester, 1963, 38 y 39 Gil-Mascarell, 1971 Gil-Mascarell y Aranegui, 1977, 197-198 Llobregat, 1972, 70 Monzó Nogués, 1987 Ripollés Adelantado, 1994, 47-82 Ferrándis y Parra, 2007, 26-27			
Tipo	Periodo		
Grupo IV. Poblado pequeño. horno cerámico (CI)	<input type="checkbox"/> Edad del Bronce	<input checked="" type="checkbox"/> Cultura Ibérica	<input checked="" type="checkbox"/> Cultura Romana Alto imperial
Observaciones			
Dado a conocer por Gómez Serrano en 1945			

IV. DATOS DE REGISTRO MATERIAL

<input checked="" type="checkbox"/> Líticos	<input checked="" type="checkbox"/> Huesos
<input checked="" type="checkbox"/> Cerámicos	<input checked="" type="checkbox"/> Estructuras
<input checked="" type="checkbox"/> Metálicos	<input checked="" type="checkbox"/> Otros
Inventario (Llobregat, 1972)	
A) Cerámicos	
1. En superficie gran cantidad de cerámica ibérica, incluyendo de tipo A lisa y decorada con motivos geométricos y de tipo B	
2. Fragmento de terra sigillata subgálica de la forma 15/17	
3. Borde de boca de un vaso de terra sigillata hispánica, forma 29.	
4. Cerámica romana común, tiestos informes.	
5. Cerámica ibérica con decoración geométrico.	
6. Cerámica ibérica de pasta gris-negra con abundante desgrasante.	
7. Pesos de telar.	
C) Huesos	
8. Quince conchas pequeñas de cardium.	

V. ESTADO DE CONSERVACIÓN

Grado de Conservación General				
<input type="checkbox"/> Bueno	<input type="checkbox"/> Regular	<input type="checkbox"/> Deterio- rado	<input checked="" type="checkbox"/> Muy deteriorado	<input type="checkbox"/> Destruído
Causas de degradación				
Factores antrópicos				
- Laboreo agrícola				
- Obras públicas				
Observaciones				
Desmantelado parte del yacimiento por la realización de la carretera local de entrada a Albalat en 1947				

Número Expediente: 46.010-07/2018

I. LOCALIZACIÓN Y DESCRIPCIÓN

Nombre del yacimiento	Municipio
Les Raboses (Nº Expediente: 202/87)	Albalat dels Tarongers
Naturaleza del terreno	
Montañoso con cultivos de secano por los alrededores	
Recursos hídricos cercanos	
Barranc de Segart por el oeste	
Descripción	
[...].el poblat se situa en tota la part superior de la muntanya i dues terrasses més que han sigut reaprofitades posteriorment per a conreus de secà. Les estructures documentades són de dimensions considerables, fonamentalment les que actuen com aterrossaments i aprofiten les corbes de nivell. Tant l'aparició de modificacions constructives com l'evolució del material evidencien la utilització del jaciment en diferents moments que podrien cobrir un període de 400 o 500 anys. (01/01/1990, Inventario de Yacimientos Arqueológicos)	
Visibilidad desde el yacimiento	
<input type="checkbox"/> 1. L'Albardeta (Edad del Bronce) <input type="checkbox"/> 2. Alt de la Redona (Bronce-ibérico) <input type="checkbox"/> 3. Cova Buitrera (Ibérico) <input type="checkbox"/> 4. El Palmeral/La Murta (Bronce-ibérico) <input type="checkbox"/> 5. Piló/Les Forquetes (Ibérico-romano)	<input type="checkbox"/> 6. El Planet (Ibérico-romano) <input type="checkbox"/> 8. Mont dels Terrers (Bronce-ibérico) <input checked="" type="checkbox"/> 9. El Castell (Bronce-ibérico) <input type="checkbox"/> 10. L'Hortet (Ibérico)
Superficie dispersión	Altitud (m.s.n.m)
2.500 m ²	224
Tipología de ubicación	
<input checked="" type="checkbox"/> 1. Cumbre y ladera de un cerro <input type="checkbox"/> 2. Espolón de relieve en cuesta <input type="checkbox"/> 3. Cumbre y laderas de un cerro <input type="checkbox"/> 4. Loma en unión a una mayor	<input type="checkbox"/> 5. Cresta central <input type="checkbox"/> 6. Cresta <input type="checkbox"/> 7. Loma

II. ADMINISTRACIÓN Y REGISTRO

Grado de protección					
<input checked="" type="checkbox"/>	Zona de intervención arqueológica.	<input type="checkbox"/>	Zona de restos arqueológicos	<input type="checkbox"/>	Zona de entorno arqueológico
Intervenciones					
1946. cata (Monzó Nogués) 1987 Prospección arqueológica (Eva Ripollés Adelantado; Ripollés Adelantado, 1994)					

III. DATOS BIBLIOGRÁFICOS Y CULTURALES

Bibliografía
1) 1987 Prospección arqueológica (Eva Ripollés Adelantado; Ripollés Adelantado, 1994)
2) 1987: excavación de urgencia (Eva Ripollés Adelantado, SIP; Ripollés Adelantado, 1994)
3) 1989: excavación ordinaria (Eva Ripollés Adelantado, SIP; Ripollés Adelantado, 1994)
4) 1991: excavación ordinaria (Eva Ripollés Adelantado, SIP; Ripollés Adelantado, 1994)
5) 1993-1994: excavación ordinaria
6) 1995: limpieza del yacimiento
7) 1996: excavación ordinaria

IV. DATOS DE REGISTRO MATERIAL

<input checked="" type="checkbox"/> Líticos	<input checked="" type="checkbox"/> Huesos
<input checked="" type="checkbox"/> Cerámicos	<input checked="" type="checkbox"/> Estructuras
<input checked="" type="checkbox"/> Metálicos	<input checked="" type="checkbox"/> Otros
Inventario	
<p>A) Líticos</p> <ol style="list-style-type: none"> 1. Un percutor de cuarcita y otro de forma circular, plano. 2. Una pieza activa de molino de mano. 3. Cinco sierrecillas de hoz, de sílex. 4. Una piedra negro, pequeña, hemisférica, rota en una parte. 5. Un brazaletes de arquero (fig. 3, 6). <p>B) Cerámicos</p> <p>6. Muy abundantes tiestos cerámicos de la E. del Bronce, y algún vaso casi incompleto. Aparecen también diversos tiestos con las decoraciones propias de esta edad, con bordes con impresiones digitales o de palito. Las asas son de cinta o de pezones con o sin perforación. Las formas responden a los tipos clásicos de la Cultura del Bronce Valenciano: cuencos hemiesféricos, apuntados, de paredes rectas, de borde reentrante; vasitos de perfil aquillado con y sin osa; grandes jarras ovoides o globulares, de cuello recto o exvasado.</p> <p>C) Huesos</p> <ol style="list-style-type: none"> 7. Cuatro conchas de cordium con el natis perforado y uno, sin perforación 8. Un caracol marino. 9. Once dientes de rumiante. 	

V. ESTADO DE CONSERVACIÓN

Grado de Conservación General				
<input type="checkbox"/> Bueno	<input type="checkbox"/> Regular	<input type="checkbox"/> Deteriorado	<input checked="" type="checkbox"/> Muy deteriorado Poblado	<input checked="" type="checkbox"/> Destruído Necrópolis
Causas de degradación				
Evidencias de erosión medioambiental				

- Surcos - Hundimientos
Factores antrópicos
- Canteras - Aterrazamientos - Laboreo agrícola

VI. FOTOS

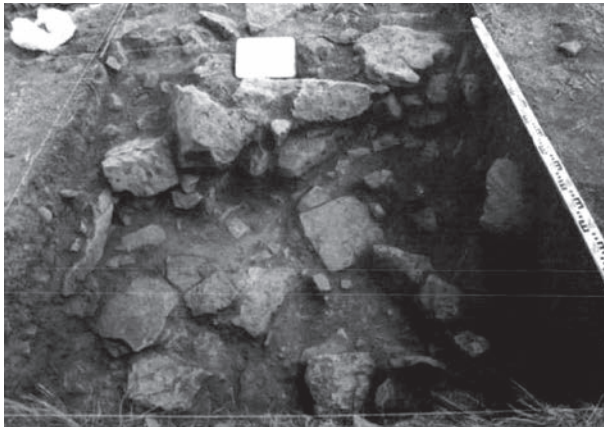

D'-30, zona interior del muro con posible enlosado (Ripollés Adelantado, 1994)



D'-33, corte oeste (Ripollés Adelantado, 1994)

VIII. LÁMINAS

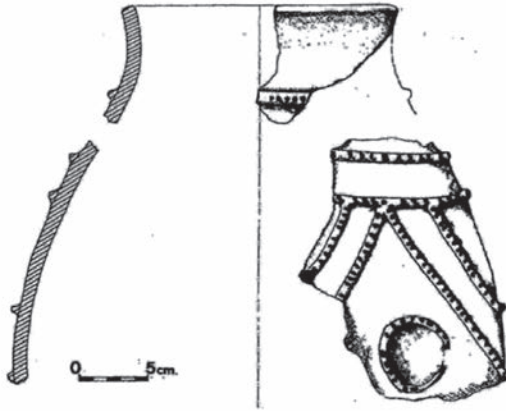

Raboses-89, B'-30/II (Ripollés Adelantado, 1994)

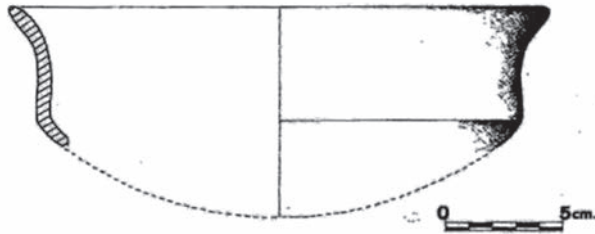

Raboses-89, A'-30/II (Ripollés Adelantado, 1994)

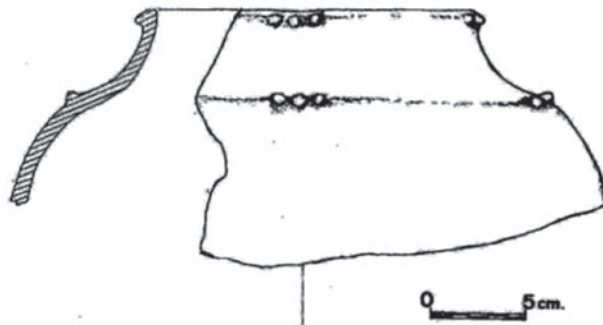

Raboses-91, D'-33/III (Ripollés Adelantado, 1994)



Tabla de formas Les Raboses (Llobregat, 1972)



Les Raboses: (Llobregat, 1972)

1 a 5 piezas de sílex
6 a 7 piezas de piedra

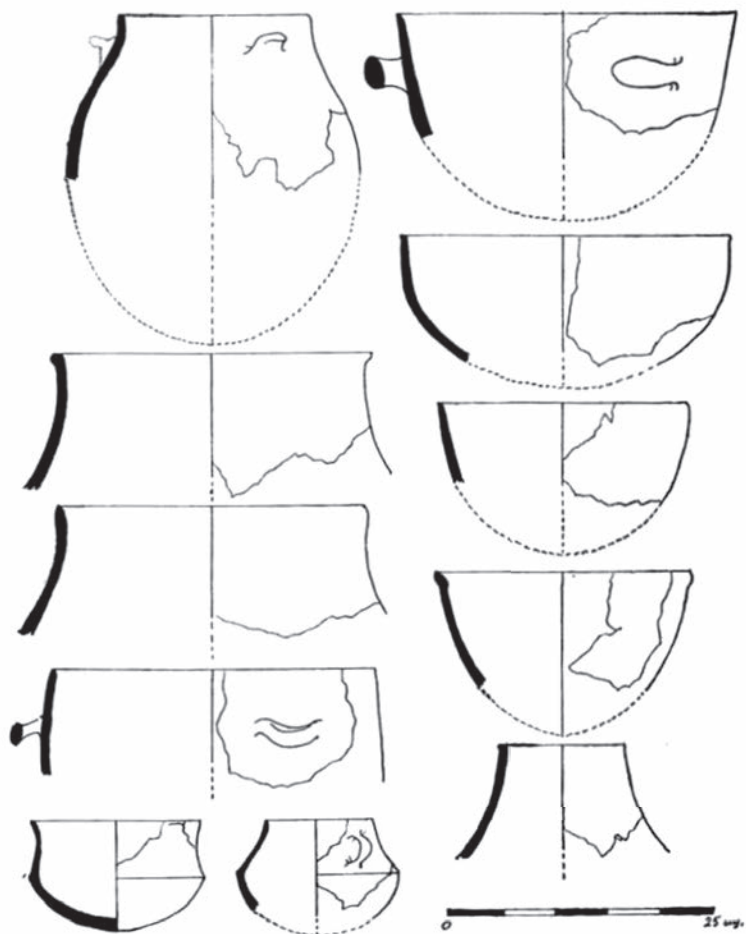
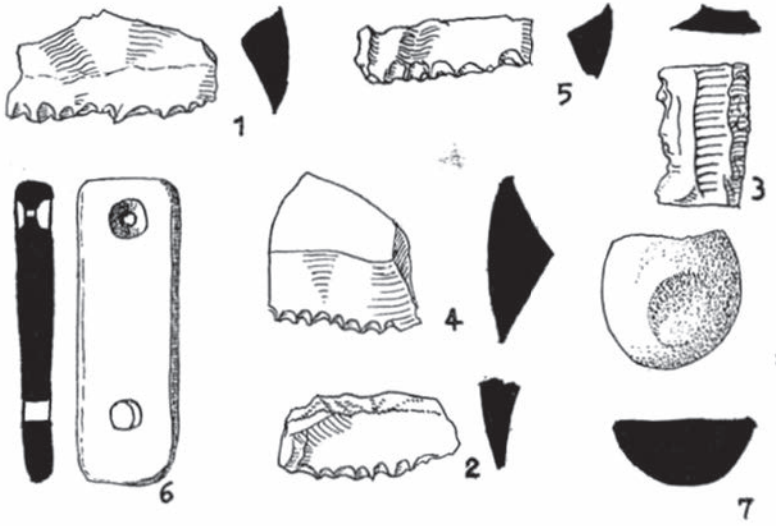
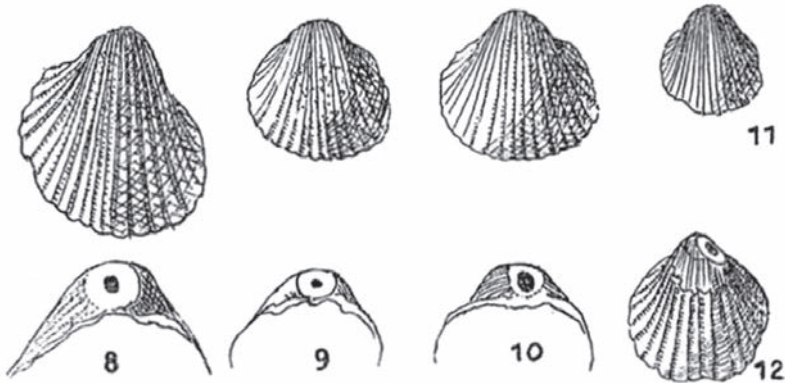

Les Raboses: (Llobregat, 1972): 8-12 conchas

Número Expediente: 46.245-01/2018

I. LOCALIZACIÓN Y DESCRIPCIÓN

Nombre del yacimiento	Municipio
El Castell (Nº BIC: 46.12.245-002)	Segart
Naturaleza del terreno	
Pequeño pico, planta circular y escasa superficie, monte bajo mediterráneo	
Recursos hídricos cercanos	
Barranc de Segart al sur y Barranca de La Font al suroeste, Font del Llavador al oeste y la desaparecida Font del Mistero al sureste	
Descripción	
Sobre una elevación que controla el paso natural hacia el Palància. Se observan bastantes restos de construcciones diversas que parecen de diversas épocas, así como una cisterna. También se pueden observar restos cerámicos de diferentes cronologías en superficie. Está muy erosionado y la erosión continua actuando sobre los muros de tapial ya erosionados. Sería necesario una consolidación y un sondeo arqueológico. (01/01/1990, Inventario de Yacimientos Arqueológicos)	
Visibilidad desde el yacimiento	
<input type="checkbox"/> 1. L'Albardeta (Edad del Bronce) <input checked="" type="checkbox"/> 2. Alt de la Redona (Bronce-ibérico) <input type="checkbox"/> 4. Cova Vuitrera/Buitrera (Ibérico) <input type="checkbox"/> 5. La Murta/ El Palmeral (Bronce-ibérico) <input type="checkbox"/> 6. El Planet (Ibérico-romano)	<input type="checkbox"/> 7. El Piló/Les Forquetes (Ibérico-romano) <input checked="" type="checkbox"/> 8. Les Raboses (Edad del Bronce) <input checked="" type="checkbox"/> 9. Mont dels Terrers (Bronce-ibérico) <input checked="" type="checkbox"/> 10. L'Hortet (Ibérico)
Superficie dispersión	Altitud (m.s.n.m)
1.000 m ²	303
Tipología de ubicación	

<input type="checkbox"/> 1. Cumbre y ladera de un cerro	<input type="checkbox"/> 5. Cresta central
<input type="checkbox"/> 2. Espolón de relieve en cuesta	<input type="checkbox"/> 6. Cresta
<input checked="" type="checkbox"/> 3. Cumbre y laderas de un cerro	<input type="checkbox"/> 7. Loma
<input type="checkbox"/> 4. Loma en unión a una mayor	

II. ADMINISTRACIÓN Y REGISTRO

Grado de protección					
<input checked="" type="checkbox"/>	Zona de inter- vención arqueo- lógica.	<input type="checkbox"/>	Zona de restos arqueológicos	<input type="checkbox"/>	Zona de entor- no arqueo- lógico
Intervenciones					
1987 Prospección arqueológica (Eva Ripollés Adelantado; Ripollés Ade- lantado, 1994)					

III. DATOS BIBLIOGRÁFICOS Y CULTURALES

Bibliografía			
Monzó Nogués, 1946, 152 Pla Ballester, 1963, 38-39 Llobregat, 1972, 74-75 Gil-Marcarell y Aranegui, 1977, 200 Ripollés Adelantado, 1994, 47-82 Martí, 1998, 197-198			
Tipo	Periodo		
Poblado en altura (EB) Grupo IV: Atalaya o fortín (CI) Fortificación (EM)	<input checked="" type="checkbox"/> Edad del Bronce Bronce I a IV	<input checked="" type="checkbox"/> Cultura Ibérica Ibérico Pleno Ibérico Tar- dío?	<input checked="" type="checkbox"/> Edad Media Islámica Cristiana
Observaciones			
Posible creación por ascensión del poblado de L'Hortet de época Ibérica Antigua			

IV. DATOS DE REGISTRO MATERIAL

<input checked="" type="checkbox"/> Líticos	<input checked="" type="checkbox"/> Huesos
<input checked="" type="checkbox"/> Cerámicos	<input checked="" type="checkbox"/> Estructuras
<input checked="" type="checkbox"/> Metálicos	<input type="checkbox"/> Otros
Inventario	
A) Cerámicos	
1. Fragmento de placa de borro cocido con una decoración en relieve que recuerda vagamente un ataurique.	
2. Cerámica medieval vidriada en color verde y negro.	
3. Cerámica ibérica con decoración geométrica, entre los tiestos hay que notar un pezón de aprehensión de una tapadera, y un osa de perfil trilobado.	
4. Cerámico basto de tipo de la Cultura del Bronce Valenciano.	

V. ESTADO DE CONSERVACIÓN

Grado de Conservación General				
<input type="checkbox"/> Bueno	<input type="checkbox"/> Regular	<input type="checkbox"/> Deteriorado	<input checked="" type="checkbox"/> Muy deteriorado Castillo	<input checked="" type="checkbox"/> Destruído Poblado EB y CI
Causas de degradación				
Evidencias de erosión medioambiental				
- Surcos - Abarrancamiento - Desprendimientos				
Factores antrópicos				
- Reacondicionamiento de la cisterna como secadero de higos - Restos de un secadero de higos en la cima - Aterrazamientos - Laboreo agrícola				
Daños que se producen en la actualidad				
Muros muy erosionados y con derrumbes				
Observaciones				
El yacimiento de la Edad del Bronce e Ibérico destruido por la construcción del castillo islámico en el siglo XIII y construcción de secaderos de higos y aterrazamientos en su superficie.				

Número Expediente: 46.225-02/2018

I. LOCALIZACIÓN Y DESCRIPCIÓN

Nombre del yacimiento	Municipio
L'Hortet	Segart
Naturaleza del terreno	
Suave loma hacia el Barranc de Segart, parte baja de la montaña de El Castell	
Recursos hídricos cercanos	
Barranc de Segart al sur, Barranca de La Font al suroeste, Font del Llavador al oeste y la desaparecida Font del Mistero al sureste	
Visibilidad desde el yacimiento	
<input type="checkbox"/> 1. L'Albardeta (Edad del Bronce) <input type="checkbox"/> 2. Alt de la Redona (Bronce-ibérico) <input type="checkbox"/> 3. Cova Buitrera (Ibérico) <input type="checkbox"/> 4. El Palmeral/ La Murta (Bronce-ibérico) <input type="checkbox"/> 5. El Piló/Les Forquetes (Ibérico-romano)	<input type="checkbox"/> 6. El Planet (Ibérico-romano) <input type="checkbox"/> 7. Les Raboses (Edad del Bronce) <input type="checkbox"/> 8. Mont dels Terrers (Bronce-ibérico) <input checked="" type="checkbox"/> 9. El Castell (Bronce-ibérico)
Superficie dispersión	Altitud (m.s.n.m)
± 1.000 m ²	
Tipología de ubicación	
<input type="checkbox"/> 1. Cumbre y ladera de un cerro <input type="checkbox"/> 2. Espolón de relieve en cuesta <input type="checkbox"/> 3. Cumbre y laderas de un cerro <input type="checkbox"/> 4. Loma en unión a una mayor	<input type="checkbox"/> 5. Cresta central <input type="checkbox"/> 6. Cresta <input checked="" type="checkbox"/> 7. Loma

II. ADMINISTRACIÓN Y REGISTRO

Grado de protección					
<input type="checkbox"/>	Zona de intervención arqueológica.	<input type="checkbox"/>	Zona de restos arqueológicos	<input checked="" type="checkbox"/>	Zona de entorno arqueológico

III. DATOS BIBLIOGRÁFICOS Y CULTURALES

Tipo	Periodo		
Desconocido	<input type="checkbox"/> Edad del Bronce	<input checked="" type="checkbox"/> Cultura Ibérica	<input type="checkbox"/> Cultura Romana

IV. DATOS DE REGISTRO MATERIAL

<input type="checkbox"/> Líticos	<input type="checkbox"/> Huesos
<input checked="" type="checkbox"/> Cerámicos	<input type="checkbox"/> Estructuras
<input type="checkbox"/> Metálicos	<input type="checkbox"/> Otros
Inventario	
A) Cerámicos	
1. Pondus troncopiramidal (A.V.7.1)	
2. cerámica dispersa no identificable	

V. ESTADO DE CONSERVACIÓN

Grado de Conservación General				
<input type="checkbox"/> Bueno	<input type="checkbox"/> Regular	<input type="checkbox"/> Deteriorado	<input type="checkbox"/> Muy deteriorado	<input checked="" type="checkbox"/> Destruído
Causas de degradación				
Factores antrópicos				
- Aterrazamientos - Laboreo agrícola				
Riesgos previsibles para el yacimiento				
Reforma del Plan General de Ordenación Urbana de 1987 para permitir la construcción de viviendas en la parte superior cercana a la zona de restos arqueológicos desconociendo la amplitud de esta urbanización. (2018)				
Estado de conservación por cronología				
Zona aterrazada por cultivos de agrios la mayoría abandonados y un campo de fútbol de propiedad municipal (2018, observación visual)				